27 novembre au 3 décembre

MONDE FÉMININ 2016

SQUASH

CHAMPIONNAT PAR ÉQUIPE WSF

PARIS / ISSY-LES-MOULINEAUX

DOSSIER DE PRESSE

WORLD SQUASH

WSF

Sommaire

SOMMAIRE 2

EDITOS 3

N. RAMACHANDRAN - FEDERATION INTERNATIONALE DE SQUASH (WSF) 3
J. FONTAINE - FEDERATION FRANÇAISE DE SQUASH 4
J-D. BARBET - LIGUE ILE-DE-FRANCE DE SQUASH 5

LES REGLES DU JEU 6

LE SQUASH DANS LE MONDE 7

CHIFFRES ET ORGANISATION 7

LE CHAMPIONNAT DU MONDE FEMININ PAR EQUIPE 8

L'HISTOIRE DU CHAMPIONNAT DU MONDE FEMININ PAR EQUIPE EN CHIFFRE 8
LES VILLES HOTES DEPUIS 1979 10
LE PALMARES 10

PRESENTATION DE L'EVENEMENT – 20EME EDITION 11

LES PORTEURS DE PROJET 11
LA FEDERATION INTERNATIONALE DE SQUASH (WSF) 11
LA FEDERATION FRANÇAISE DE SQUASH 11
LA LIGUE ÎLE-DE-FRANCE DE SQUASH 12
LE PROGRAMME 13
LES EQUIPES ENGAGEES 13
L'EQUIPE DE FRANCE 14
LES LIEUX DE L'EVENEMENT 15
LE PALAIS DES SPORTS ROBERT CHARPENTIER – ISSY LES MOULINEAUX 15
LE CLUB DU JEU DE PAUME – PARIS 16
LE SQUASH SAINT-CLOUD – SAINT-CLOUD 16
SUIVRE L'EVENEMENT 17
LE SITE INTERNET 17
LES RESEAUX SOCIAUX 17
STREAMING LIVE 17
INFORMATIONS PRATIQUES 18
SE RENDRE SUR LES LIEUX DE COMPETITION 18
OBTENIR SON ACCREDITATION PRESSE 18
CONTACTS 19

Editos

N. RAMACHANDRAN - Fédération Internationale de Squash (WSF)

Bienvenue à toutes les participantes à la 20ème édition du Championnat du Monde par équipe qui se déroule de nouveau en France après la réussite de Nîmes en 2012.

Paris est l'une des plus grandes villes du monde. Les joueuses et officiels qui participent à cette compétition ne vont pas seulement vivre un grand événement organisé par la Fédération Française de Squash, mais vont aussi découvrir la capitale française.

Les anglaises, tenantes du titre, auront la difficile tâche de le conserver malgré la montée en puissance des égyptiennes, mais aussi face à la France emmenée par Camille Serme qui bénéficiera du soutien du public.

Nous remercions sincèrement la Fédération Française de Squash, qui sous la direction de Jacques Fontaine, a fait revenir cette compétition en France. Nous remercions aussi toutes les personnes, structures et clubs impliqués pour leur travail considérable pour faire de cet événement une réussite.

Nous vous souhaitons nos meilleurs vœux de réussite pour cette semaine à Paris.

Narayana RAMACHANDRAN

President, WSF

J. FONTAINE - Fédération Française de Squash

Du 27 novembre au 3 décembre, la France accueille la 20ème Edition du Championnat du Monde Féminin de squash par équipe.

Parmi les 17 meilleures nations mondiales qualifiées l'équipe de France aura l'avantage psychologique de « jouer à la maison » et d'être emmenée par Camille Serme, 8 fois championne de France, 5 fois championne d'Europe n° 7 mondiale et première française à avoir remporté le british open et l'us open.

Il convient ici de remercier l'état et la région ile de France qui ont souhaité apporter leur soutien à l'épreuve reine du squash féminin.

Le court vitre fédéral, écrin spécifique à la pratique du squash de très haut niveau, va autoriser la production d'images exceptionnelles en haute définition et permettre aux spectateurs de bénéficier d'une vision unique à 360 degrés. Merci à la ville d'Issy les Moulineaux et a son palais des sports « robert charpentier » pour leur soutien.

Le concours précieux et efficace de la ligue ile de France de squash, de ses clubs affilies et de ses licencies a également été un élément déterminant dans l'organisation de l'évènement. Avec une mention toute particulière pour les clubs de saint cloud et du jeu de paume qui accueilleront les matches de qualifications et de classement.

Merci également à tous les partenaires privés ou publics qui accompagnent l'évènement, l'équipe de France mais aussi les athlètes.

Bienvenue en France a toutes les athlètes et a toutes les nations.

Jacques FONTAINE

President, Fédération Française de Squash
Administrateur du C.N.O.S.F.

J-D. BARBET - Ligue Ile-De-France de Squash

Pour son 20ème anniversaire, la Fédération Mondiale de Squash a décidé d'accorder à la Fédération Française de Squash et à la Ligue Île-De-France l'organisation du Championnat du Monde féminin par Equipe. Nous sommes très heureux d'accueillir ce Championnat dans la capitale française : PARIS

Ensemble nous sommes fiers d'animer cet événement pour de nombreuses raisons.

La première est d'amener lors d'une unique compétition toute l'élite féminine mondiale. Ce ne sont pas moins de 80 joueuses, parmi les meilleures du monde qui tenteront de décrocher le graal tant convoité en équipe, aujourd'hui détenu par les anglaises.

La seconde est de permettre à nos plus jeunes joueuses et joueurs de voir jouer leurs championnes. Le mercredi, premier jour de compétition sur le court vitré fédéral, sera spécialement consacré aux jeunes et aux écoles de Squash d'Île-de-France.

La troisième est de lancer une nouvelle dynamique dans notre ligue et ainsi continuer à développer notre magnifique sport vers le plus haut niveau.

La ligue de squash Île-De-France a accompagné les clubs hôtes afin de faire de cette manifestation un événement de qualité pour l'ensemble des acteurs, sportifs, organisateurs, officiels et bénévoles.

Je tiens aussi à remercier les fédérations internationales et la Fédération Française de squash de leur confiance qui fait de Paris et sa région, le temps d'une semaine, la capitale mondiale du squash. Je remercie également les clubs de Saint-Cloud et du Jeu de Paume qui ont réalisé un travail considérable pour que ce championnat soit un succès et bien sûr et surtout la ville d'Issy les Moulineaux qui nous accueille au Palais des Sports où se dérouleront les cérémonies d'ouverture et de clôture, les finales ainsi que pour les animations destinées au public d'île de France dans ce superbe lieu dédié au sport qu'est le Palais des Sports Robert Charpentier.

Je vous souhaite à toutes et à tous une merveilleuse semaine de Championnat en France.

Jean-Denis BARBET

President, Ligue Île-De-De-France de Squash
Secrétaire général, Fédération Française de Squash

Les règles du jeu

Connaissez-vous ?

Les règles du jeu du squash

LE BUT DU JEU *(B)*

- Les joueurs échangent la balle sur la même surface de jeu.
- Ils renvoient la balle à tour de rôle.
- La balle doit atteindre le mur frontal directement ou indirectement, et ne doit pas faire plus d'un rebond au sol avant la frappe.

LES LIMITES DU COURT DE SQUASH *(B)*

- Les limites permanentes sont : les lignes supérieures (S) et la ligne au-dessus du tin.
- La balle est considérée comme faute :
  - lorsqu'elle sort de ces limites ou,
  - lorsqu'elle touche une de ces lignes ou,
  - lorsqu'elle n'atteint pas le mur frontal.
- Les lignes non permanentes sont la ligne de service et les lignes au sol qui ne servent qu'au service.

LE SERVICE *(C)*

- Le premier serveur est désigné par un tirage au sort (rotation de la raquette).
- Les joueurs n'ont le droit qu'à un seul service.
- Le serveur doit envoyer la balle dans le rectangle arrière opposé (3).
- Pour que le service soit correct :
  - le serveur doit avoir au moins un pied dans le carré de service (1) et,
  - la balle doit toucher le mur frontal directement entre la ligne de service et la ligne supérieure (2).
- Si le serveur gagne l'échange, il change de carré de service.
- Dans le cas contraire, c'est le receveur qui devient serveur ett il choisit le carré de service.

LE COMPTAGE DES POINTS

- Un point est gagné lorsque l'on remporte l'échange.
- Un match se déroule en 3 jeux gagnants ; un jeu se déroule en 11 points directs.
- En cas d'égalité à 10 partout, il faut deux points d'écart pour remporter le jeu.

A

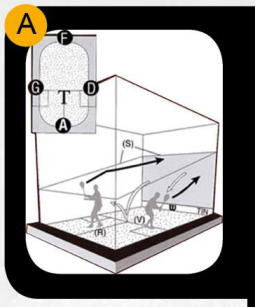

B

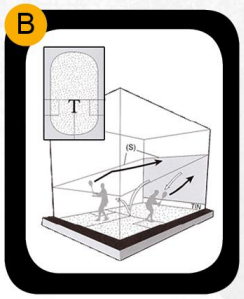

C

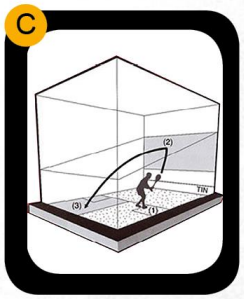

LES 3 PRINCIPES TACTIQUES DE BASE

- REGARDER LA BALLE

Le squash étant un port de balle, le joueur ne doit jamais la quitter des yeux afin de prendre en permanence de l'information sur sa trajectoire.

- OCCUPPER LE T

Le joueur doit essayer d'occuper le T (schéma A) après sa frappe afin d'être prêt à récupérer la balle de l'adversaire quel que soit l'endroit de son rebond au sol.

- JOUER SUR LES LARGEURS ET LES LONGUEURS DE BALLE

Les joueurs, défendant le même espace de jeu, devront à tour de rôle, essayer d'éloigner l'adversaire de ce T, afin de pouvoir s'y replacer, en jouant :
- près des murs latéraux
- près du mur frontal oude la vitre arrière.

Le squash dans le monde

En 1883, grâce à la création du premier court, le squash est reconnu comme un sport à part entière et indépendant. Gagnant ainsi ses lettres de noblesse, le squash se répandit non seulement en Angleterre mais aussi dans le reste du monde au fur et mesure des migrations anglaises.

En 1911, la codification des règles de jeu et des normes du court permettent d'uniformiser les différentes formes de pratiques existantes. Refusant cette harmonisation des règles, l'Amérique du Nord continue de pratiquer l'American Game ou Hard Ball avec des normes et un système de comptage de point différents et une balle plus dure et plus rapide.

C'est en 1928 qu'est créée la première fédération nationale en Angleterre : la « Squash Racket Association » permettant ainsi l'organisation des premières compétitions dont le British Open en 1930 et l'apparition en 1950 des premiers joueurs « pros » avec le trio pakistanais : les frères Hashim, Azim Khan et Roshan Khan.

En 1967, le squash prend une ampleur mondiale avec la création de « l'International Squash Racket Federation » composée alors de sept membres : l'Angleterre, l'Australie, l'Inde, le Pakistan, l'Afrique du Sud, la Nouvelle-Zélande et l'Egypte. « L'International Squash Racket Federation » deviendra en 1993 la « World Squash Federation » réunissant 118 pays et plus de 18 millions de pratiquants sur environ 50000 courts.

Le 22 Avril 1973, c'est au tour de l'« European Squash Rackets Federation » de voir le jour. En 1974, le premier mur arrière en verre apparaît au Club de Wembley.

Chiffres et organisation

- Plus de 147 pays pour plus de 40 millions de joueurs (en Europe, dans le Commonwealth, en Amérique du Nord et dans les pays émergents…)
- De grands événements internationaux organisés aux quatre coins du globe ont marqué les esprits :

- Grand central station de New York
- Au pied des Pyramides
- Au Hong Kong Squash Centre dont les demi-finales et les finales se disputent sur un court entièrement vitré extérieur dans la zone urbaine du Tsim Sha Tsui sur les bords de la mer de Chine méridionale.
- À Nîmes et à Mulhouse avec l'installation de 3 courts vitrés au sein d'un même complexe pour le Championnat du Monde féminin et masculin par équipe 2012 et 2013.

La "World Squash Federation" (W.S.F) réunit :

- 147 pays sur 5 continents
- 40 millions de joueurs sur 50 000 courts.

Le championnat du monde féminin par équipe

L'histoire du Championnat du monde féminin par équipe en chiffre

20 Cette édition 2016 du Championnat du Monde féminin par équipe sera la vingtième. Jusqu'à présent, neuf se sont disputées en Europe, quatre en Amérique du Nord, quatre en Océanie, une en Afrique et une en Asie.

9 Comme le nombre de médailles d'or remportées par l'Australie, record en la matière. C'est toutefois l'Angleterre qui est en tête du classement total des médailles (18 dont 7 d'or), auxquelles on peut ajouter le titre de la Grande-Bretagne en 1979. La seule autre nation à avoir remporté l'épreuve est l'Égypte en 2008 et 2012.

10 Le nombre de finales consécutives disputées par l'Australie entre 1987 et 2004, avec notamment quatre titres de suite en 1992, 1994, 1996 et 1998. Il faut dire que les Australiennes comptaient à cette époque dans leurs rangs Michelle Martin (numéro 1 mondiale entre 1993 et 1996) et Sarah Fitzgerald qui lui succéda au sommet du squash mondial jusqu'en 1998.

7 Sarah Fitzgerald (à gauche sur la photo ci-dessous) détient d'ailleurs le record du nombre de titres, avec sept Championnats du Monde par équipes remportés en huit participations. En 2010, elle participe activement à la victoire de l'Australie alors qu'elle est âgée de … 42 ans (et qu'elle est retirée du circuit depuis 2003) !

19 L'équipe d'Angleterre (Grande-Bretagne lors de la première édition en 1979) est montée sur le podium des 19 éditions du Championnat du Monde !

5 - Comme le nombre de podiums consécutifs pour la Malaisie (de 2006 à 2014), série en cours. Cet âge d'or est évidemment directement lié à la présence dans ses rangs de Nicol David (numéro 1 mondiale sans interruption d'août 2006 à août 2015 !)

30 Pendant cette période, Nicol David n'a tout simplement pas perdu un match dans cette compétition (30 victoires consécutives). La dernière joueuse à

l'avoir battue est l'Australienne Rachael Grinham en 2004. La joueuse Malaisienne disputera à Paris son huitième Championnat du Monde par équipe.

8 Seules huit nations se partagent les 57 médailles mises en jeu depuis la création de l'épreuve. Deux d'entre elles seront d'ailleurs absentes cette année, l'Irlande (pour la première fois) et l'Afrique du Sud.

10 Si elle est sélectionnée, la joueuse égyptienne Omneya Abdel Kawy disputera son dixième Championnat du Monde. Ce serait le record en la matière d'après les archives disponibles.

13 Elle n'est pas certaine non plus d'être sélectionnée en raison de la concurrence dans l'équipe d'Égypte, mais Nour El Tayeb peut s'appuyer sur son passé dans la compétition pour convaincre son entraîneur : elle est invaincue en 13 matchs.

3 Parmi les joueuses en activité, l'Australienne Rachael Grinham compte le plus grand nombre de titres (trois). Elle devance les Égyptiennes Raneem El Welily et Omneya Abdel Kawy, ainsi que l'Anglaise Alison Waters (deux).

17 Comme le nombre d'équipes qui seront présentes à Paris, soit 3 de moins qu'en 2014 à Niagara Falls. Le record de participation a été enregistré à Nîmes en 2012 (26). Cinq équipes ont disparu du plateau (Irlande, Afrique du Sud, Colombie, Chine et Guatemala) alors que deux équipes font leur retour (Japon et Pays-Bas).

Les villes hôtes depuis 1979

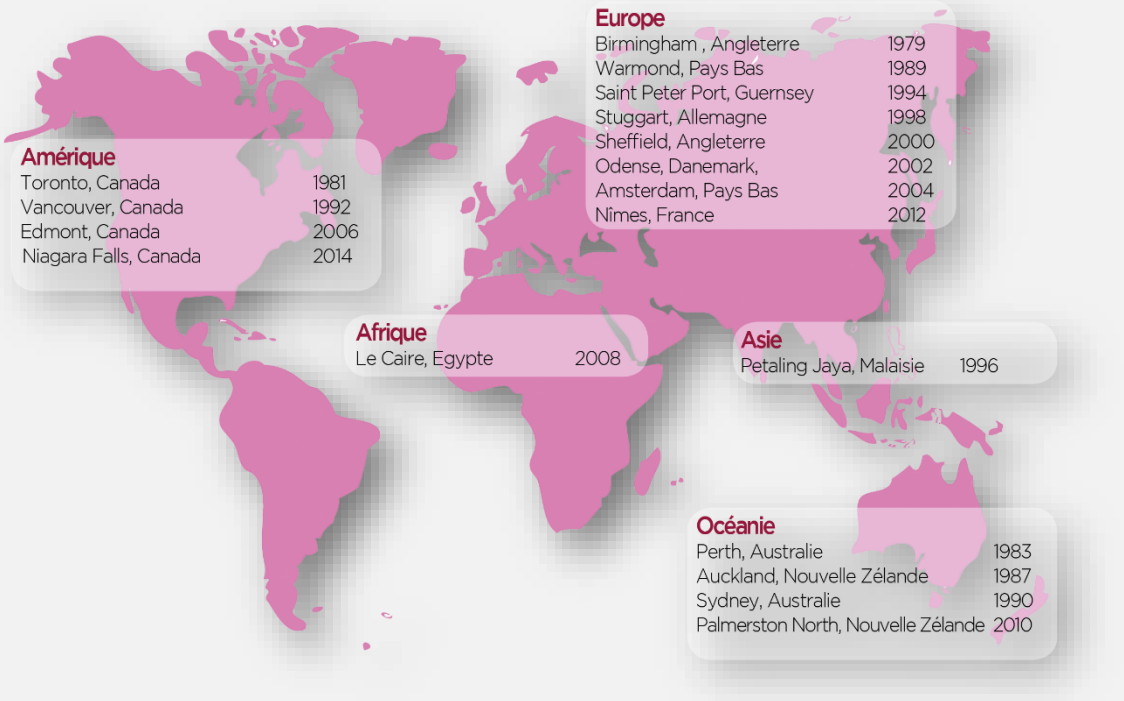

Le palmarès

ANNÉE	LIEU	PAYS	VAINQUEURS	VICE-CHAMPIONS
1979	Birmingham	Angleterre	**Grande-Bretagne**	Australie
1981	Toronto	Canada	**Australie**	Angleterre
1983	Perth	Australie	**Australie**	Angleterre
1985	Dublin	Irlande	**Angleterre**	New Zealand
1987	Auckland	Nouvelle Zélande	**Angleterre**	Australie
1989	Warmond	Netherlands	**Angleterre**	Australie
1990	Sydney	Australie	**Angleterre**	Australie
1992	Vancouver	Canada	**Australie**	Nouvelle Zélande
1994	St Peter Port	Guernsey	**Australie**	Angleterre
1996	Petaling Jaya	Malaisie	**Australie**	Angleterre
1998	Stuttgart	Allemagne	**Australie**	Angleterre
2000	Sheffield	Angleterre	**Angleterre**	Australie
2002	Odense	Danemark	**Australie**	Angleterre
2004	Amsterdam	Pays-Bas	**Australie**	Angleterre
2006	Edmonton	Canada	**Angleterre**	Egypte
2008	Cairo	Egypte	**Egypte**	Angleterre
2010	Palmerston North	Nouvelle Zélande	**Australie**	Angleterre
2012	Nimes	France	**Egypte**	Angleterre
2014	Niagara	Canada	**Angleterre**	Malaisie

Présentation de l'événement – 20ème édition

Les porteurs de projet

La Fédération Internationale de Squash (WSF)

La « World Squash Federation » (WSF) est reconnue par le Comité International Olympique (CIO) comme la Fédération Internationale (FI) pour le squash. Elle compte 147 membres. La WSF a différentes missions :

- Etablir le calendrier international des compétitions en lien avec le circuit professionnel régi par la « Professional Squash Association » (PSA).
- Gérer et promouvoir l'organisation des Championnats du Monde ainsi que des grandes compétitions internationales (Jeux Asiatiques, Jeux du Commonwealth, Jeux Mondiaux, Jeux du Pacifique, Jeux panaméricains, etc.).
- Mener la campagne pour l'intégration du squash aux Jeux Olympiques.
- Etablir et faire respecter les règles du jeu.
- Développer et promouvoir la pratique du squash.

La WSF est notamment en charge de l'organisation du championnat du monde par équipe.

La Fédération Française de Squash

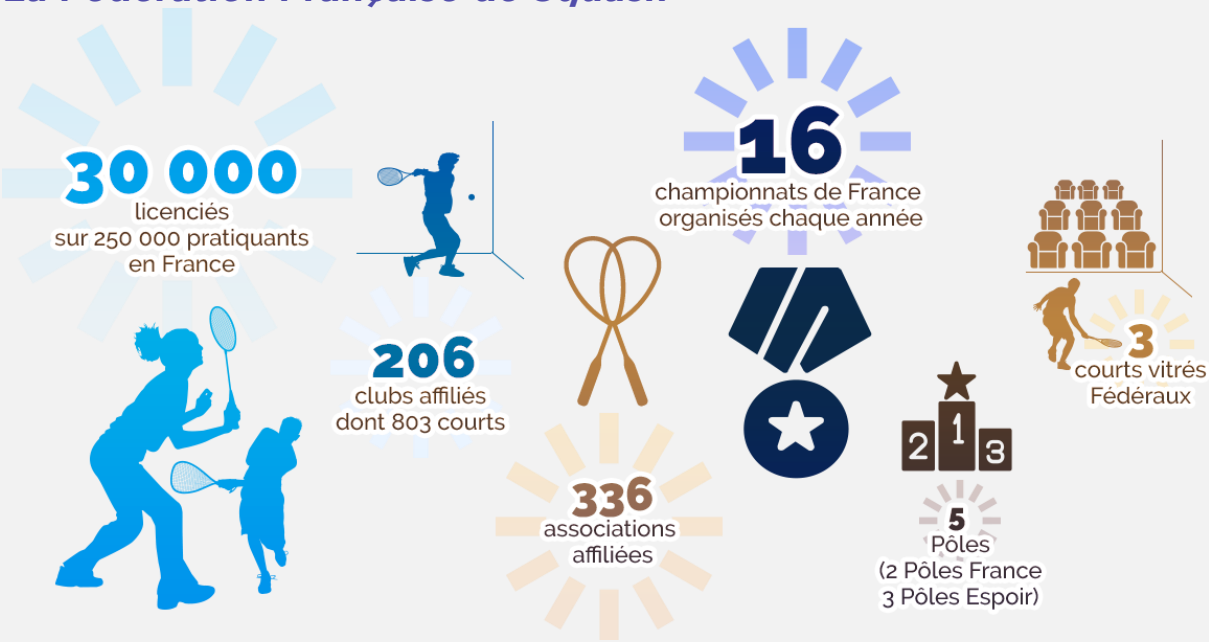

En décembre 1980, le squash français géré depuis 5 ans par la Fédération Française de Tennis s'émancipe grâce à la création de la Fédération Française de Squash-Raquettes qui deviendra en 1989 la Fédération Française de Squash (F.F. Squash).

Agréée par le Ministère de la Jeunesse, des Sports et de la Vie Associative et délégataire d'une mission de service public, la Fédération participe à l'exécution d'une mission de service public.

A ce titre, elle est chargée :

- De l'organisation démocratique de la vie associative, de la promotion de l'éducation par les activités physiques et sportives, principalement en direction des jeunes,
- De l'organisation et de l'accessibilité à la pratique des activités physiques et sportives de la formation et du perfectionnement des dirigeants, animateurs, enseignants et entraîneurs fédéraux bénévoles
- du développement de l'emploi sportif dans le squash
- De l'organisation, en liaison avec les structures spécialisées, de la surveillance médicale de ses licenciés.

La Fédération est représentée au Comité National Olympique et Sportif Français (CNOSF) et affiliée à la World Squash Federation (WSF) ainsi qu'à l'European Squash Federation (ESF).

La Ligue Île-De-France de Squash

Dans chaque région, la fédération est représentée par les ligues. Le comité directeur est élu pour 4 ans par les représentants des associations. La Ligue Île-De-France de Squash a notamment pour objectifs de développer sur le territoire :

- Le squash féminin
- Le squash en entreprise
- La formation des arbitres et juges-arbitres
- Le squash auprès des jeunes à travers les Ecoles Française de Squash
- Ses outils de communication et de promotion
- Les associations et clubs affiliés

Le programme

27 novembre

•19h : Cérémonie d'ouverture (Issy-les-Moulineaux)

28 novembre

•11h - 14h - 18h : Matchs de Poule (Saint-Cloud & Jeu de Paume)

29 novembre

•11h - 14h - 18h : Matchs de Poule (Saint-Cloud & Jeu de Paume)

30 novembre

•13h - 16h - 19h : Matchs de Poule (Issy-les-Moulineaux) / 11h - 14h : Matchs de Poule (Saint-Cloud)

1er décembre

•11h30 - 14h - 17h - 19h30 : Quarts de finale (Issy-les-Moulineaux)
•11h - 14h - 18h : Matchs de classement (Saint-Cloud)

2 décembre

•17h - 19h30 : Demis-finales (Issy-les-Moulineaux)
•11h - 14h - 18h : Matchs de classement (Saint-Cloud)

3 décembre

•12h : Places 5/6 (Issy-les-Moulineaux)
•16h : Finale (Issy-les-Moulineaux)
•À l'issue de la finale : Cérémonie de remise des médailles (Issy-les-Moulineaux)
•20h : Soirée de Gala (sur réservation - Issy-les-Moulineaux)
•11h - 14h : Matchs de classement (Saint-Cloud)

Les équipes engagées

Le Championnat du Monde Féminin par équipe WSF 2016 regroupera 17 nations venues des cinq continents.

- ALLEMAGNE
- ANGLETERRE
- AUSTRALIE
- AUTRICHE
- CANADA
- EGYPTE
- ESPAGNE
- ETATS-UNIS
- FRANCE
- HONG-KONG
- INDE
- JAPON
- MALAISIE
- MEXIQUE
- NOUVELLE-ZELANDE
- PAYS DE GALLES
- PAYS-BAS

L'Equipe de France

La sélection française sera dévoilée le 12 novembre. Elle sera composée de 4 joueuses.

Les plus probables pour composer cette équipe sont selon toute vraisemblance, et sans blessure ou surprise, **Camille Serme**, 6ème mondiale, et **Coline Aumard**, 29ème mondiale. En revanche pour les deux places restantes, l'incertitude demeure. Lors du Championnat d'Europe par équipe, **Chloé Mesic**, désormais n°3 française, et Laura **Pomportes**, de retour sur le circuit depuis quelques mois, faisaient partie de la délégation. Mais le retour de blessure de **Cyrielle Peltier**, ex n°3 française, pourrait contrarier les choix du sélectionneur. Une surprise pourrait également provenir de **Marie Stephan**, 20 ans et vice-championne d'Europe junior en 2014.

- 27 ans
- N°7 mondiale (classement octobre 2016)
- Vainqueur du British Open 2015 et de l'US Open 2016
- 4 fois championne d'Europe Individuel
- 8 fois championne de France
- Triple championne d'Europe Junior

Camille Serme

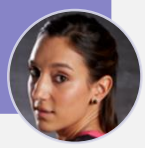

- 27 ans
- N°29 mondiale (classement octobre 2016)
- 3 titres PSA
- 3 fois vice-championne de France
- 4 fois vice-championne d'Europe par équipe

Coline Aumard

- 25 ans
- N°60 mondiale (classement octobre 2016)
- 3 finales sur le circuit PSA
- 1 fois vice-championne d'Europe par équipe
- 4ème au championnat de France 2016

Chloé Mésic

- 27 ans
- N°97 (classement octobre 2016)
- Vice-championne de France en 2012
- 2 fois championne de France universitaire
- 4 fois vice-championne d'Europe par équipe
- Vice-championne d'Europe 2008

Laura Pomportes

- 20 ans
- N°96 mondiale (classement octobre 2016)
- Vice-championne d'Europe junior en 2014

Marie Stephan

- 24 ans
- N°58 mondiale (classement juin 2016 avant blessure)
- 1 titre PSA
- 2 fois vice-championne d'Europe par équipe
- 3ème au championnat de France 2014 et 2016
- 5 fois championne de France junior

Cyrielle Peltier

Les lieux de l'événement

Le Palais des Sports Robert Charpentier – Issy Les Moulineaux

Cette structure accueille régulièrement des événements sportifs, comme par exemple les rencontres du Paris/Issy Hand. Pour le championnat du monde, le Palais des Sports sera aménagé et configuré pour le squash. Un court vitré permettant une visibilité à 360° sera installé, afin de créer une ambiance d'arène. La capacité de la salle sera de 1000 spectateurs.

Le Palais des Sports est le lieu clé de l'événement. Il accueillera trois matchs de poule, quelques matchs de classement mais surtout toutes les rencontres du tableau final, dont la finale. La cérémonie d'ouverture et de clôture s'y dérouleront également.

En parallèle de la compétition, les spectateurs profiteront du village partenaires avec plusieurs stands, où se dérouleront des animations de groupes locaux. Un service de restauration et un bar seront également mis à disposition afin qu'ils profitent au maximum de ce moment.

Le Palais des Sports sera le théâtre d'un très bel événement de squash. Nous souhaitons à tous, joueuses et public un très beau moment de sport.

PROJET DE LA VILLE D'ISSY-LES-MOULINEAUX

Le Parc Municipal des Sports d'Issy-Les-Moulineaux sera complètement refait à neuf.

Le nouveau bâtiment représentera plus de 13 500 m2 d'intérieurs (terrains omnisports, académie de football, terrains de squash, foot indoor, etc.) et 10 000 m2 de surfaces extérieures. Le terrain de football et la piste d'athlétisme seront également refaits.

L'objectif de ce nouvel équipement est clair. Adapter l'offre à la demande, en optimisant au maximum le volume horaire d'exploitation et l'espace disponible. Ainsi, la surface de pratique sportive actuelle sera multipliée par quatre, pour des coûts d'exploitation divisés par deux. Au-delà du sport, le projet sera aussi un véritable lieu de rencontres et d'échanges. On y retrouvera un restaurant, des salles de séminaire, etc. L'exploitation du site sera donc mixte, mêlant secteurs public et privé.

Le club du Jeu de Paume – Paris

Club de squash mythique de la capitale, le Jeu de Paume & de Rackets est un haut-lieu du squash en région parisienne. Le club est historique puisqu'il regroupe un des seuls courts de Jeu de Paume restant en France, et quatre courts de squash construits au dernier étage d'un immeuble sous une double verrière dessinée par G. Eiffel en plein cœur de Paris.

Grâce à de nombreuses compétitions organisées, le Jeu de Paume a reçu quelques-uns des meilleurs joueurs de l'histoire de notre sport. Aujourd'hui encore, il organise chaque année un PSA masculin 25 000$ – l'Open IG – qui se déroule habituellement au mois de mai.

Pendant le Championnat du Monde féminin, les joueuses s'affronteront dans ce lieu unique, une excellente occasion de mêler l'histoire du squash et un événement moderne.

Le Jeu de Paume accueillera des rencontres de poules les lundi 28 et mardi 29 novembre.

Le Squash Saint-Cloud – Saint-Cloud

Le Squash Club de Saint-Cloud est le club qui recevra le plus de rencontres durant le Championnat du Monde, une belle exposition pour la structure.

Saint-Cloud est connu pour avoir été le club de squash qui a remporté le plus de titres en Championnat de France par équipe, notamment dans les années 1990. Depuis, le club a été entièrement reconstruit et il est devenu une structure moderne de 6 courts dotée d'équipements tels qu'une salle de fitness et un restaurant.

Pendant l'événement, le Squash Saint-Cloud verra se dérouler une grande partie des matchs de poule et de classement et ce du lundi 28 novembre au samedi 3 décembre.

Suivre l'événement

LE SITE INTERNET

Le site officiel permet de retrouver toutes les informations nécessaires pour suivre l'actualité du championnat au jour le jour : programme, photos, animations, résultats et bien plus encore. Le site est disponible en français et en anglais, pour un maximum de visibilité à travers le monde.

http://wsfwomensteams.com/fr/

LES RESEAUX SOCIAUX

Vous pourrez suivre l'intégralité du 20ème Championnat du Monde féminin par équipe sur les réseaux sociaux de la Fédération (en français) et sur nos pages spécifiques (en anglais).

- Facebook Fédération : *FFSquash*
- Twitter Fédération : *@FFSquash*
- Facebook événement (anglais) : *SquashWWTC2016*
- Twitter événement (anglais) : *@SquashWWTC2016*

STREAMING LIVE

Tous les matchs seront diffusés en direct et en streaming sur le site officiel de l'événement. Pour cela sept caméras seront installées autour du court vitré. Vous pourrez également revoir les matchs pour revivre les temps forts et les points décisifs.

Informations pratiques

Se rendre sur les lieux de compétition

Palais des Sports, Issy-Les-Moulineaux

- **Coordonnées :**
- 6 Boulevard des Frères Voisin, 92130 ISSY-LES-MOULINEAUX
- **Transports en commun :**
- RER C – arrêt "Issy – Val de Seine" (10min de marche)
- Metro 12 – arrêt "Corentin Celton" (11min de marche)

Club du Jeu de Paume, Paris

- **Coordonnées :**
- 74 Ter Rue Lauriston, 75116 PARIS
- **Transports en commun :**
- Metro 6 – arrêt "Boissière" (3min de marche)
- Metro 2 – arrêt "Victor Hugo" (6min de marche)

Squash Saint-Cloud, Saint-Cloud

- **Coordonnées :**
- Bureaux de la Colline, 338, 1 Rue Royale, 92210 SAINT-CLOUD
- **Transports en commun :**
- T2 – arrêt "Parc de Saint-Cloud" (3min de marche)
- Metro 10 – arrêt "Boulogne – Porte de Saint-Cloud" (10min de marche)

Obtenir son accréditation presse

Pour obtenir votre accréditation presse, merci de contacter Corinne Le Paslier, responsable média. **Merci de préciser le nom, le prénom, la fonction, l'organisme et de fournir une photo de chaque personne à accréditer.**

@ corinnelepaslier@ffsquash.com
☎ 01 51 12 31 17

Contacts

CONTACT PRESSE

Corinne LE PASLIER
Tel : +33 (0)1 55 12 31 17
corinnelepaslier@ffsquash.com

FEDERATION FRANÇAISE DE SQUASH

2, rue de Paris
94100 Saint-Maur-des-Fossés
Tel : +33 (0) 1 55 12 34 90
Fax : +33 (0) 1 55 12 34 91
contact@ffsquash.com
www.ffsquash.com

LIGUE ILE-DE-FRANCE DE SQUASH

14 Rue Ernest Renan,
75015 Paris
Tel : +33 (0) 1 40 56 03 22
http://www.idfsquash.fr/